BURIAAD-MONGOL YNEN

№ 93 (2126)
1937 onoi APREELIIN 23

14-xi ZILEE GARNA.
Ulaan-Yde ◆ BMASSR
Ceentrsojuuziin 19.

Byxexolboonoi Komuniis (bolьşeviig) Paartiin Buriaad-Mongol Moziin Komiteedai, Buriaad-Mongol Avtonoomito Soveed Socialis Respyyblikiin Centraalin Gyisedxexe Komiteedai ba Profsojuuzuudai Buriaad-Mongol Soveedai yder byriin oorgan

Ispaaniiin komuniis paartiiin Madriidai komiteedta

Xairta nyxed aa!

Ton jixe gynzegiigeөr bajasaza, tanai axadyygei amarşaiii unşababdi. Ispaaniiin azalşad tymende ygeirelge jadaralga, lesxelen zobolon, mylzelge bogoolşololgo toxiooldiiulxii yseze baigaa yimyyleeşen vaarvarnuudta, generaal Fraan iin xylehenei baandanuudta, neemecei ba itaaliiin interveen iyydte esergyysen Ispaaniiin syleөte aradai jabuulza baihan eroiilig temeseliI Moskvaagai bolьşeviiguud ba Soveed Xoloonoi niislel bolxo Moskvaagai byxii azalşad tusgaar jixe aixaşaana.

Madriidai erelxeg doriuun arşalagşad ba, bidenei xaiag hanaa sedxil taanartai xododoo sugtaa jabaxa.

Ilalta byxentnai bidenei sedxiliI gynzegiigeer bajasuula, soveedai grazdaniin byxeniii bajasuulna, jyyb gexede Ispaaniii faşlis reaakcaşadai darlaltahaa syleөlxe jabadal olbol gansaxan le Ispaaniiinxinai xubiiin xereg bişe, xygeze jabahan tyryy zergiin xyn tyrelxitenei xamtiin xereg iyn..." (Staalin).

Tanai esesşelen ilaxa baihanda bata etigenebdi. Bejee aangi, syleөte demokratiis Ispaaniiin tyleө temeseze baian Ispaaniiin aradai negedemel hanal zorigii şuhata faizm ba terenei trockiis agentuura ebdeze tonxariuulza adaxagyi.

Manai xairata inag ispaan nyxedyyd, revoliyycen displiineje deere yrgegtii, buugaa byxөөr barigtii.

Axadyygei komuniis amarşalga tanda xyrgenebdi.

Ispaaniiin respyyblikiin geroilig niislel bolxo Madriiai aldarta xamagaalagşad mandatugai!

ISPAANIIN GEROILIG KOMPAARTI MANDATUGAI!

ARADAI ANTIFAŞIIS NEGEDEMEL FROONT MANDATUGAI!

DELEXEIDEXINEI PROLETAARINARAI INAG VOOZDЬ YXER STAALIN MANDATUGAI!

BYXEXOLBOONOI KOMUNIIS (BOLЬŞEVIIG) PAARTIIN MOSKVAAGAI KOMITEED.

Moskvaa

Bolьşeviiguudai komuniis paartiiin Moskvaagai komiteedta

1937 onoi apreeliiin 11-de Madriidhaa abtahan telegraama

Naima hara soo dai xehenei ba taba hara soo Madriidai rşalhanai eseste toxiooldohon baidalii analizlan şinzelexiin alada, Ispaaniiin respyyblikiin geroilig niislel goorodto uglaraad baixadaa, Ispaaniiin Komuniis paartiin Madriidaxi konfereence bolbol SSSR-ei niislel goorodoi komuniistarii, Soveed Xolboonoi bolьşeviig paartiii, byxe delexein zalşadai ba antifaşiistnuudai inag voozdь nyxer Staaliniii xadyygei johoor amarşalana.

Manai amarşalga bolbol Ispaaniii өөriingөө kolooni olgoxoor xyseze baigaa ulasxoorondiin faşizmiin exin oxilto xexehee xoişo biden teeşe proletariaadai exe oronoi zyylen baihan edibxitei negen hanal nairamdalai tyleө, adriidai zyghөө, ispaaniiin aradai zyghөө SSSR-ei byxii radnuudta bajasxalan xyrgexe jabadal myn baina.

Өөriingөө bejee daangi baidalai tyleө, өөriingөө syөө erxe ba xygzeltiin tyleө temeseze baigaa byxii araauudta zişee zaxiaa bolgohon tanai ilaltata dyrişelii dagan abaxabdi, ispaaniiin ba ulasxoorondiin faşizmiin ezemdelehee exe oronoo xysed syleөlөөgyi sagtaa hanaagaa amaaxa ygeibdi geze Madriidai komuniistnarai konfereence aiduulna.

BOLЬŞEVIIGUUDAI MOSKVAAGAI ORGANIZAACA MANDATUGAI!

SOVEED XOLBOONOI KOMUNIIS PAARTI MANDATUGAI!

PROLETAARINARAI INAG VOOZDЬ NYXER STAALIN MANDATUGAI!

BMASSR-ei Arkomsoveed ba profsojuuziin soveedta

Azalai xuuli zuramai koodekiin III-dexi statьjaagai johoor argaan xonog xydeleөd doloooxi xonogtoo amardag azyildberiin oronuud ba alban azarnuudta, yşөө zurgaan maraltiin yderii nemerlen togloxo geze azalai xuuli zuraiai 112-doxi statьjaagai johoor BMASSR-ei Aradai Komisaarnarai Soveed ba B. M. rofsojuuzai soveed ene onoi preeliin 15-ai yder togtoobo. ede yderyyydiin xadaa:

1. Fevraaliiin 23—(Ulaan Aarmiin yder).
2. Maartiin 18— (Paariiziin Komuuniin yder).
3. Apreeliiin 17—(Leena myrenei dergedexi buudalgiin durasxalai yder).
4. Ijyyliiin 10— (BMASSR-ei oin bajarai yder)
5. Aavgustiin 18—(aviaaciin yder).
6. Sentiaabriin 23— (Urgasiin hain yder).

Azyiledвeriiin xroonika

Apreeliiin 16-haa Petroovskiin neremzete (Dneepropetroovsk) metallurgiis zavoodai kaatalьnuud şine noormonuudai johoor xydelmerilez exilee. Tyryyşiin smeene soo kaatalьnuud Şestoov, Kravsoov ba Minькoo gegşed şine noormoo 191 proceent dyyrgebe.

**

Yfaagai niikeliiin zavoodai Çerenşaanai ryydnig deere şine noormo jabuulagdaba. Tyryyşiin yder xeden olon gorniaaguud şine noormoo ylyybşelen dyyrgebe.

**

Reziino-asbeestoviin kombinaadai şiiniin zavoodai (Jaraslavlь) staxaanovtan ba udaarniguud şine noormonuudii amzaltatai şudalhan abza baina. Beledxelei ceexedexi xerşen otolxo maşiinanuudai yçaastog deere şine noormiin johoor, xerşegşed byxen smeene soogoo 3270 meetr koorda xerşeze johotoi baina. Şiilov bolbol yder byri 300 380 meetr koordii daa barihaa ylyylen xerşedeg baina.

**

Xaarькovai moziin debisxer deere baigaa gazara bajaligii tyrelxe talaar bolhon zybleөn xaagdaba. Xaarькovai moziin debisxer deere gazarai bajaligai 1076 uurxai oldonon aad, edeenei 419 uurxainь aşaglagdaza baina.

ZURAG DEERE: (deerehee uruu) RSFSR-ei elyyrii saxixa Aradai Komisaar nyx. P. Ç. SERGIJEV; SSSR-ei xelxiee Xolboonoi Aradai Komisaar nyx. J. A. XALEEPSKI.

(Sojuuzfoto).

Manai oronoi tariaalan ba plantaacanuud deere

Çeçeeno-Jngyyşiin avtonoomito respyyblikiin jixenxi rajoonuudtanь koolosto tariaanai tarilgiin tyseb dyyreze baina. 11816 gektaar gazarta tarilga xegdeze, tysebiinь 118 proceent dyyree. 9 mingan gektaar talmai deere naran sesegei tarilga dyyree.

Vorooniziin mozo soo, Jyyrkinei tariaan azalai sovxooz bolbol oroohoto tariaanai tarilgii egeel tyryyn dyyrgebe. Tar han talmainь dyrbenei nege xubi deere jarovizaacalagdahan yrehөөr tarigdahan baina.

**

Oiriin yderүyydei turşa soo Gryyzide sain nabşaha sugluulga exilexee baina. Sain faavriguud tereeni bolbosoruulaxaa beledxeze baina.

Ene zilde erxim soortiin sai gargaxa jabadal urdanaixihaa huraggyi jixe bolxo baina. „Bykeet Gryyzi" gehen maarkanuudtai 5 mingan kilogram sai gargagdana. (TASS).

PAROXOODUUD DEERE KRIVONOOSOVTON JIREBE

UHAN ZAMAIXID BA KRIVONOOSOVTONOI XANI BARILSAA

Kyibeşevskiin tymer zamai krivonoosovton bolbol uhan zamaixidta өөhediingөө mergezel dyreşelii damzuuldag praaktikatai boihon baina.

Ene zişeegeer Ulaan-Ydiin depoogoi krivonoosovton Selengiin uhan zamaixidta dyreşeleө ygexe gehen yysxel gargaba.

Apreeliiin 8 da, „Ulaan Ydiin depoogoi erxim maşaniistnar nyxed Kiseliov, Nayymenko gegşed sydoremoontiin zavoodai ceexnyydeer jabaza, juaralgyi, xydelmeriinь narinaar yzeze, zahabarilagdaza baihan paroxooduudai xeregselnyydii şalgaza yzeheneigee hyyleer paroxooduudai erxim mexaaniguud nyxed Abojiimov, Tookariov, Dedenioov gegşedtei xamta jabaza „Ulaan-Baatar" ba „Buriaad-Mongoolec" paroxooduudai haja dyyrgegdөөd baihan zahabarinuudii şalgaza yzehen baina.

Paroxooduud muugaar zahabarilagdahan bişe bolboş, krivonoosovton xursa niydөөrөө adaglan xaraza, zahabarida baihan zarim dutuu zyilnyydii olhon baina. Yligerlexede: Paroxoodoi kotioolol tylyyr xer zybөөr xaagdana xab geze negeş xynei hanaanda orogyi baigaa. Tiigeed maşaniist krivonoosovşo nyx. Kiseliov tereniii xaaza yzөөd, buruu xaagdadag baihiinь eliryylxedenь mexaaniguud bygede zөbşөөhen baina. Tere tylyyrei yyden hainaar xaagdaxaa bolizo muudaşahan baigaa.

Krivonoosovton bolbol xydelmeriii şin nigtaar xexe jabadal tuxai hanalaa jixeer tabihan baina. Gadana paroxooduudii xeregselnyydeөr xangaxa xeltesei xytelberilegşedei xydelmeri tuxaida myn hanalaa tabihan baina. „Buriaad-Mongoolec" paroxoodoi mexzanig nyx. Ledenioovii—„bi xedii xonood uuralai xөөrexii şalgaza yzexe aad, xeregselnyydeer xangaxa xeltes uha xemzexe şil olzo ygөөgyidenь xexe arjagyi baigşab" geze tedenerii jixe gaixuulhan baina.

Uhan zamaixid krivonoosovtonoi mergezel dyreşelii xalan abza, tedende bajarai xariuu bolgon myn jixe tuha yzyyleze baina. Myn uhan zamaixid eelzeendee өөhediingөө mergezel dyreşeltei tymer zamaixidii tanilsuulxa baina.

S. Petroov.

Xari ulasuudta xydelmerişenei xydeleөn bolzo baina

Fraancada

Pariiz, (TASS). Pariiz goorodoi teaatrnuud ba kinoogoi xydelmerişed ba alban xaagşadai suglaan apreelь 18-da bolhon baina. Ene suglaanda gurba minga şaxuu xyn suglaraza, zavastoovka sonosxoxo gehen togtoomzo garga ba. Bygede şaxuu teaatrnuud ba Pariiziin ceentrei olonxi tomo tomo kinoo teaatrnuudai direecktornuud xeneeş salingii dooşonь oruulxagyi gehen ujalga abba. Ene teaatrnuudta zyzeg naadnuud urda mete garahan baina. Goorodoi zaxa bulangai olonxi kinoo ba teaatrnuud xaaltaatai baiba. Zabastoovkiin komiteedtai xelsee xeegyi gazarta zabastoovka xexe baihan manai geşyyd azaldaa garaxagyi baina geze artiistnuudai profsojuuz sonosxobo. Zasagai gazar bygede -niitiin azalai konfederaaca ba kinoo, teaatrnuudai xydelmerilegşedei ebleltei ene asuudalii darii xelsexee belen baina geze dotoodo xeregei minsteerstvo medeesehen baina.

**

Poolьşada

Varşaava, (TASS). Raclaviice geze tosxondo „Stroonnictvo liudoove" geze tariaaşanai opozicioon paartiiin tariaaşanai ton jixe xural zarlalgii Poolьşiin zasag xorimzolhon baina. Tiigebeş, ysegelder Raclaviice tosxondo xeden olon tariaaşan jirehen baina. Ene tosxon elьgeegdehen policiin otriaad ba tariaaşadai xoorondo tulaldaan boloo. Eneende policiia bolbol buu zebseg xereglebe. Xojor tariaaşan aluulhan, xojoriinь şarxatahan baina. Policiinxinai 10 ylyytei xyn şarxatahan ba gemtehen baina. Tariaaşanai xydelenei bolhon deerehee Raclaviice tosxondo policiin otriaaduudii nemeze elьgeebe gene.

**

Kitadta

Şanxai, (TASS). Şanxai goorodoi ulasxoorondiin Settlьmeentiin tramvain xydelmerişed apreeliiin 18-da bygedeniitiin staaçka sonosxohon baina. Ene staaçkada xojor mingan vagoonai zolooşon, kondyyktornuud ba depoogoi xydelmerişed xamaadahan baina. Staaçka xegşed salin nemeexii, yni xydelhen xydelmerişedei azalhaa gargahan tyleөhe ygexe jabadalii togtooxo erilte xebe. Şanxain torgonoi azayiledberiin taban minga ylyytei xydelmerişed, bydei faabrikiin xeden mingan xydelmerişed zabastөөvka xehen zandaa

BELEDXELGYIGӨӨR HUNGALTIIN SUGLAAJI YNGERGENE

Paartin oorganuudai hungaltii şineer yngergexe tuxai BK(b) P-iin CK-ai Pleenymei togtoomƶii erşemteigeer bejelyylƶe,paartin poliitikan xydelmeriii şinedxen zoxiooxo jabadal xadaa paartinbyxii organi zaacanuudai tuilai şanga xariuusalgatai ujalgaнь myn. Xedii tiime baibaş Agiin aimagai paartin organizaaca ene ujalgaa yşөө xysed segnedeggyi. Yligerlexede, paartin exin organizaacanuudaar yngerhen toosoo ba hungaltiin sug laanuud jamarş beleexelgyigөөr boldog baina.

Mogoitiin MTS-ei paartoorg nyx. Radniin, Zugaalain somondoxi paartorganizaaciin paartoorg nyx. Mynxiin geşsed, hungaltiingaa tulaƶa jireter niuusa hungaltiin joho gurimii medeegyi baiba. Tedeen şingi tymer zamai traansportiin organizaaciin komuniistnar hungaltiingaa suglaanai boltor beledxelei xydelmeri xeedyi baigaa.

Aimagai gyisedxexe komiteedai dergedexi paartin exin organizaaca hungalta jabuulxa tuxai jamarş beledxelgyi baihan aad, hungaltiingaa suglaaji yngergebe. Iime jaaralaar suglaagaa yngergexii hedehen deerehee paartin xydelmeriee xytelberilexe ton erxim xyniii şileƶe hungaxiin orondo dairaldahan kandidatuura oruulƶa niuusa duunda tabiba. Nerlexede, Baldaajev gegşii paartoorg bolgobo. Nyx. Baldaajev bolbol teesgen hajaxan Agiin MTS-ei direektorii poliitikan talaar orologşo ba paartoorg baixadaa paartin -poliitikan xydelmeriii unagaahanai tylөө xydelmerihee xuulagdahan baina. Eneenii komuniistnaranь bulta medeƶe baigaad jaaxadaa Baldaajevii paartoorg bolgobo geeşeb geehaa, hungaltiin suglaagaa yngergexe tuxai beledxelgyi baiƶa genete hungalta jabuulhanhaa bolbo. Paartin xydelmeriee xytelberilexe xeregte ynexөөr hain zonoo oruulxa geƶe komuniistnarai xysed xariuusalgataigaar xandaagyi baihaniiнь eli johotoi.

Şineer hungagdahan paar toorg Baldaajev gegşenь, paartin geşyynei disciplinii ebdeƶe, poliitikan hurguulidaa byxeli hara soo negeş jabaagyi. Komuniistnaraigaa poliitikan mergeƶelii deeşelyylxiin tylөө udaridaxa paartoorg geeşe aad, өөrөө iigeƶe jabaxadanь jyn bytexeb?

Dotoodo xeregei arkomaadai aimagai otdeleeniiin dergedexi paartin organizaacada samokriitikii buƶagaigaar xabşaxa jabadal yzegdehen baina. Ene orgaanizaacada xadaa nyxer Zdaanovai elidxeltei xysed hainaar tanilsaagyi aad, xarin jaaralaar hungaltiingaa suglaaji apreelь 14-nei yder xehen baixa jym. Suglaan deere paartoorg nyx. Mixiivai gegşe elidxel xexedee, samokriitiketei elidxel xeƶe organizaacadaa baigaa dutuu dundanuudii elişelƶe, naçaalьnigaigaa samokriitikii xabşahan jabadalii, otdeleeniiin aparaadta şurgahan angiiin daisan Tataurov tuxai bolon komuniist Alekseejevai angiiin daisantai xoiboldohon tuxai eliryylen negeş yge xeleegyi.

Paartiiin geşyyn nyx. Balƶiinov gegşiin Alekseejevai antipaartin jabuulga ba bişe dutuu dundanuud tuxai xelexedeeнь, otdeleeniiin naçaalьnig nyx. Xamagaanov gegşe „şinii milioon daxin dabtahan yge xende xeregteib"—geƶe xaşxarahan baina. Tiixedeнь nyx. Balƶiinov xelexee bolihon baigaa. Tere yjedeнь bailsahan aimagai paartin komiteedai biyroogoi geşyyn xelexedee, „milioonş daxin xeleg le, eneenei tula paartoorganuudai hungaltiin suglaan geeşe" geƶe xelexhee bişe kriitikii xabşagşa Xamagaanovta erid soxilto ygөөgyi. Iime baidalai erxeer komuniistnarань yge xeleegyi haa deere geƶe metiin hanal tyreƶe, esesei suglaaniinь bolьşeviig kriitikegyigөөr abiaa şimeegyigөөr yngergehen baina.

Ene organizaacada samokriitikii xabşahan jabadalai baihaniinь eneeneeş urda „Ynen" gezeetada garhan baina. Tereen tuxai Agiin aikoomoi xemƶee abdaggyi uşariinь gaixaltai. Saaşanь yşөө yrgelƶelyylxiin argagyi. Aikoomoi sekretaarь nyx. Polikaaarpov darii xereglexe yzilt.

D. S. Aginskii.

RSFSR-ei Arkomsoveedto

Ƶişeete ba dyrşelte hurguulinuudii jyriin hurguulinuud bolgon xubilgaxa tuxai

Busa jyriin normaalin hurguulinuudta oroxodoo tusgaar baidalda baigaa „ƶişeete", „dyrşelte" hurguuli geƶe nerlegdedeg hurguulinuudai gegeeryylxe Arkomaadai sisteemede ilgan bailgaxa praaktika boləol, byxii hurguulinuudta huralsalai ba xymyyƶelgiin xydelmerii deede şatadanь gargaxa—gehen gol zorilgoo gegeeryylxe Arkomaaduudai martaxa jabadalda xyrgedeg ba bodoto baidal deeree jadamagjaduu praaktika baina geƶe RSFSR-ei Aradai Komisaarnarai Soveed olobo.

Eneen deerehee, RSFSR-ei Aradai Komisaarnarai Soveed bolbol iigeƶe togtoobo:

„1. 1937 onoi main taban xyreter ƶişeete ba tereende adali tiipiin hurguulinuudii jyriin normaalin hurguulinuud bolgon xubilgaxii gegeeryylxe Arkomaaduudii ujalgaxa.

2. Gegeeryylxe Arkomaaduudai gol zorilgonь xadaa, byxii hurguulinuudta, eneen soo urdanaigaa „ƶişeete" hurguulinuudta huralga-xymyyƶelgiin xydelmerii deede şatadanь tabixii gegeeryylxe Arkomaadta zaaxa".

SSSR-ei viistavkoomoi foto-reportoor nyx. Panoov aimaguudta garba

Manai Buriaad-Mongol respyybliikiin mal azai, sojol kylьtyyre, aƶa baidal ba kolxoozoi erxim xynyydei dyre buulgaxa, Byxesoiboonoi xydөө azaxuin viistavkada abaaşaxi, SSSR-ei Viistavkiin Deede komiteedai foto reportioor nyxer Panoov Ulaan-Yde jirehen baigaa. Respyybliikiin viistavkoomoi daalgabariaar nyxer Panoov ene aƶalaa jabuulxii Selenge, Tarbagatai, Xiaagta ba Agiin aimaguudaar jabaxaar garba.

Nyxer Panoov manai respyyb likede main nege xyrter baigaad, Moskvaa busaxa.

Tynxende gazeeta taraalga muu

Moziin sojuuzpeçaati xadaa, Tynxenei aimagta gazeeta taraalga jixe hain geƶe tooldog jym. Yşөө ene rajoonoi sojuuzpeçaatiii minga garan tyxerigөөr şagnahan baigaa.

Tiigeed, ynen bodoto xydelmeri deereнь şalgaad yzexede, Tynxenei aimagta gazeetiin taraalga ton muu jabuulagdana (ilangajaa „Ynen") Apreelь hariin medeegeer „B.M-oi Praav da" 260 xeheg ba „Ynen" zybxen 103 xeheg taraagdahan baina.

Aimagai paartiiin komiteed ba aimagai gyisedxexe komiteedai zyghөө, aimag soogoo gazeeta taraaxa xydelmeriiin jamar jabaxa baihaniii jyrdөө honirxodoggyi, manai aimagai sojuuzpeçaati xadaa şagnal abhan „jixe hain xydelne" geed le hanaa amar huudag baina. Aimagaiş ba kolxoozoiş edebxited bolon buriaad komuniistnar, komsomoolşuudiiнь „Ynen" gazeetii oroidoo unşadaggyi. Jaaxadaa unşadaggyi jym gee haa, өөhediingөө yndehen xelen deere yseg bişeg medexegyi jabadalaa mynөө xyrter usadxaxa şadaagyi baina.

Yligerlexede: Kerenei MTS ba „Ryytь Leenina" geƶe kolxoozoi dergedexi paartin organizaaciin suglaanuud deere „Ynen" unşadag komuniistnarii asuuƶa medxede, zybxen nege xojor xynhөө bişe oldobogyi. Gansaxan ede organizaaciin komuniistnar tiime bişe. Tynxenei aimagai komuniistnarai bygede deereнь xelexede jamarş alduugyi. Jyrenxiidөө ene aimagai paartin, komsomooloi ba soveedai edibxited өөhediingөө yndehen xelen deere yseg bişeg medexegyi jabadalaa usadxaxa şadaagyi. Aimagaiнь ceenterte xojor xynhөө (Dandaarov ba Sojootov) bişe lataar hain medexe xyn ygei.

Zybxen hyylşiin yjede aimagai ceenterte ba somonoi soveedai dergede lata ysegte huraxiin (edibxitedei) kryzoogууd negdeƶe baihanş haa tereнь haisa jabaxa şadaagyi.

Өөhediingөө yndehen xelen deere yseg bişeg medxegyi ba „Ynen" gazeeta unşadaggyi bolxodoo poliitikan agitaatarnarai ba xөөrөldөөşedei xydelmeride jixe berxetei boldog barimtanuud bii. „Ryytь Leenina" geƶe kolxoozoi deere 10 garan xөөrөldөөşed bii aad, zybxen nege xyniinь „Ynen" gazeeta zaxidag. Tere xөөrөldөөşed xөөrөldexedөө, „Bide oros xelen deere garhan gazeetanuudii unşaad tereeneeş orşuulan xeledeg baina bdi. Udxiinь hain oilgodogş ygeibdi daa" geƶe xelsexe jym.

Ene xadaa, yndehen xelen deere gardag „Ynen" gazeetii toodoggyiнь yre ene bolno.

Aimagai paartiiin komiteed ba aimgyisedxexe komiteed bolon niutag deerexi paartin exin organizaacanuud, kolxoozniguudai dunda gazeeta (ilangajaa„Ynen") yrgenөөr taraaxiin oilgomƶiin xydelmeri jabuulxahaa baixa, өөhedөөş zaxiagyi baixanь saaşada teseşegyi baina.

Jym. Cerenei.

Kylьtyyriin xydelmeri emxidxiit

Booxon aimagai ceentr deere zaluuşuudai dunda kylьtyyriin xydelmeri jabuulagdanagyi. Sociaiiis-kylьtyyriin balşan yninei zahabarida orohoi aad, mynөөş xyrter xaalgata baidag. MTS-ei klyybte kino garxahaa bişe ondoo jamarş jyyme xegdenegyi. Zaluu şuud ydeşe bolxodo gudamziii exinhee adagtanь xyrter xem zeed le, arxi uuxa, eldeb myrtei myregyi duunuudii duulaxa iime aƶaltai baidag baina. Zaluuşuudai dundaxi kylьtyyriin xydelmerii haizaruulxiin tylөө aimagai komsomoolo komiteed anxaralaa tabixa ujalgatai.

Batiin.

Nere zyyhenei xereggy

Aga. Urda-Agiin somono Daşa-Dabaa Baldanai gegşe paartiiin haişaan dagagşada batalagdahan xyn bi gedeg jym.

Nyx. Baldanai gegşii xaraad yzexede, erdem bişeg medexe poliitikan beledxeleerş hain xebertei xөөrөgөөzө baidag. Aƶalşan kolxoozniguudai dunda hain ziseε xaruulaƶa gegeere bolbosoroloi xydelmeride oroldolsoxogyi hoo gadana, Baldanai gegşe lama bandinuudta barisaa xeed, aƶalda jabaxaşgy gertee xebtene.

Iime xyn jaaxa paartiiin haişaan dagagşada abtahan jym—geƶe gaixaxaar bolbo Agiin MTS-ei dergedexi paartorganizaaca bolbol Baldanai gegşii şalgaƶa yzexe xeregtei.

Xurdan elşe.

Soveeduud şineer xydelmerilxe ujalgatai

Staalin Konstituucii zyblen xelsexe jabadal bolboi goorodtoş, xydөөdөş oloniitiin poliitikan edibxiii ton jixeer debzyylbe. Konstituuca bolbol sociaiiis ilaltiin agun jixe baihanii arad bygedede tyges dyyren xaruulƶa, komuniis bylgemii baiguulxiin tylөө saaşadaa şudarguugaar temsexe temselde oloniitiin dura xyselii, yysxel zorigii ba erdem şadabarii elsyylen mobiliƶovaalna.

Manai oron dotor kapitaliizmii texeriyylen bolxooxoor xyseƶe baihan japoon-neemecei trockiis şpioonguudai, diversaantnuudai ba xorologşodoi procees bolbol Leenin—Staalinai paartiii toiruulan byxii ynen şudargun azalşadii ulam bataar zagsaaba.

Ulas oronoi poliitikan baidalda, urdanaixidaa orobol ulam byri edibxitei xabaalaxaar ziir xydelmerişed, kolxozniguud ba inteligeentnyydei xyseƶe baihaniii xaa gazarta yzeƶe bainabdi. Ene xyselenь egeel niitelig organizaaca myn bolxo Soveeduud teeşe nen tyryyn xanduulagdaxa baina.

Mynөөxen yjede, byxe manai ulas dotor xizaarai, moziin, rajoonoi ba gooroddoi Soveeduudai pleenymyyd bolzo baina. Ene pleenymyyd deere depytaadnarai edibxi geeşe ugaa jixe debzengi. Hungagdaad oloniite bolbol pleeny nyyd teeşe yzegdeegyi anxaraltaigaar xaraxa honirxoxo baina. Soveedai xydelmerihee abxa tanaggyi zaldagairahanai ba sociaiiis demokraatiii ton bydyyligeer ebdeƶe baihanai faakt nuud ene pleenymyyd deere eliryylegdebe.

„Soveed zasagai urda baihan zorilgonuud"—geƶe gehen debter soo Leenin iiƶe bişehen baina:

„Soveeduudai orgunizaacii ba Soveed zasagii xyg zyylxiin xoinhoo hutraangyi xydelmerilexe uşartai bolno. Soveeduudai geşyydii „parlamentaarinuud" gy, ali ygei gee haa biyrokraaduud bolgoxo gehen ƶiseg byrzyaaƶin tendeence bii baina. Soveeduudai byxii geşyydii xytelelge zoloodolgodo praaktikan talaar xabaaduulxa, ene tendeencetei temesexe xeregtei".

Leeninei ene zaxiaaji soveeduudai olon udaridagşad martahan baina. Tedeneer bolbol ƶiseg byrzyaazin tendeencegyi ygexehөө baitagai, өөriingөө byxii azal jabuulgaar depytaadnarai өөhedөө hungagdahan tahanxai ba azalşadai xeregtei erilte geeşii medexegyi „pralamentaarinuud" myn bolşoxo jabadalda tuha xyrgehen baina.

Iime „pralamentaarinuudai" oroiloƶo baihan soveeduud dotor, soveedai byxii geşyydii azal xydelmeride praaktikan talaar orolsuulan xabaaduulxa gehen Leeninei erilte dyyrgegdegyi baina. Soveedai xydelmeride depytaadnarai xabaaluulxa jabadal bolbol „zaxirgaaxa zasadaaninuudai", gyisedkoomoi preziidiymei „asuulgaar" bytehen togtoomƶonuudaar ba xeterxelee, gansa tyryylegşeneree zaxiraltaar xaluuldag bolhon baina. Moskvaagai moziin gyisedkoomdo protokool xytelxe tuxai xyniii tomilozo, tereнь avtomaşinaar zoriuutalan preziidiymei geşyydii zaigaad „asuulgaar" bytehen togtoomƶonuudta gariinь tabiuuldag bolhon nobşo jabadalda xyrebe.

Asuudalnuudii iiƶe şiidxexe jabadal bolbol xydelmeridөө kollegiaalin joho barimtalxa gehen bolьşeviig oilgomƶotoi zoxilduulgyi geƶe xeleheniiş xeregenь jyyb. Soveeduudai udaridagşadai iime praaktika mynөө pleenymyyd deere eris buruuşaagdan şiidxegleƶe baina. Gebeş soveedai preziidiymei gy, ali tyryylegşiin buruu jabuulgii buruuşaan şiidxexeнь negee xereg, soveedai byxii xydelmerii mynөөlerei eriltenyydtei geşe mergen zoxildulgoo şinedxexeнь baxa nege ondoo xereg bolxo baina.

Ene asuudalda ton buruu, bolьşeviig bişe xojor janziin tendeencenyyd baiiii mynөөnhөөş ilgaruulxada balai berxetei bişe. Soveedai xydelmerii, şinedxelii xylieed gexeeş hanahan udaridagşad bii baina.

—Şine hungaulti bolxo, soveedai şine sostaavii hungaxa, tiixedeнь le xydelmerişji şineer jabana beƶe,—geƶe tedener xeledeg baina.

Iime ygenyydei saada tee zizexen byrzyylig zadagairal ba konservatiizm xalxalagdaad baihaniii xaraxada belexen baina. Etigel naidabariiiнь xuuraƶa baihan iime udaridagşadta, hungagşad bolbol mene hajadaa, medereltexen hanuulga ygexe baixa.

Zygөөr, şeel meel xemƶeezyygыi jabuulƶa, xydelmeriee ynen bodotoor şinedxexe jabadalhaa halaxa zailaxii xysedeg udaridagşad myn le bii geeşe. Teemede, Ivaanovsk moziin gyisedkoomoi pleenym deere moziigyisedkoomoi tyryylegşiin orologşo Koroliovv yge xeleƶe, gyisedkoom soo „jixexen reformo" xegdehenei tuxai xelee. Mynөө bolood baixada, grazdaniiin byxen sekretaarьnarii algasaad, tyryylegşe Ageejevtai ba tyryylegşiin orologşo namtai telefoonoor sexe xөөrөldexe argatai bolxo geƶe xelebe. Xamag „reformonь" enel daa.

Yzbeekstaanda zarim soveeduudai udaridagşad myn ene

(Yrgelƶelenь 3-dxi nuurta).

[illegible]

Byxexolboonoi xydөө azaxuin viistavкada beledxexe

XYDELMERILXIIN ORONDO, XOOHOOR ŞUUJANA...

(Manai speciaalin korrespondeenthoo)

Aga. Ene aimagai, Urtiin somonoi Bysiiginei neremzete kolxoozoi temeenei feerme, Cagaan-Uuliin somonoi, Markiizovai neremzete kolxoozoi xoninoi tovaarai feerme, Mogoitiin somonoi, Ciicekovai neremzete kolxoozoi nege buura (temeen), myn kolxoozuudai mal xaradag 6 noxoi—iime eksponaaduudii Byxexolboonoi xydөө azaxuin viistavkada abaaşaxa geze, Buriaad-Mongol respyyblikiin viistavkoom hanaaşalhan baigaa.

Ede eksponaaduudanь mynөө yjede jamar baidal ba tezeelde, xerzerge targan hainaar bailgagdanab gee haa, viistavkada abaaşaxa eksponaad geze, medeviin argagyi, ilangajaa temeen ba xonidonь ton turanxai, muu tezeelde, baira ba xaruuha muutai baixa jym.

Eneenhee gadana, olonxi kolxoozuudanь malaigaa tylii hainaar abxa, malaa xorooxogyi, ene zilde tobir targanaar ondo oruulxa, malai yylter haizaruulxa, oroonoi kampaaniii ziшeete hainaar yngergeхiin beledxel, xoişodoo malai baixa bairiin barilgada modon materiaal beledxexe jabadal aixabtar muugaar emxidxegdehen baina. Yligerlebel ene aimagai olonxi kolxoozuudta malai tyl xeden oloor xorozo ba tomo malanь turanxai muu, oroonoi kampaani tuxai jyyş beledxeegyi.

Cogto-Xangilai somonoi, Kiirovoi neremzete kolxooz, Mogoitiin somonoi Jerbaanovai neremzete kolxooz, Cagaan-Uuliin somonoi Markiizovai neremzete kolxoozoi mal azalanь ton amagalan bişe baidaltai.

Viistavkada beledxel jyynde iime muu be? Ajaar yni xada, Aimagai gyisedxexe komiteedai tyryylegşe Teelin tyryytei, 15 tuxai xynyydeer byridehen viistavkiin komiteed geze hungahan baigaa. Ene komiteedanь bii bolhonhoo xoişo 1937 onoi apreelь hariin 7-8-nai yder xyrter negeş zyblөө xeegyi. Viistavkiin beledxel hainaar jabuulaxa tuxai niitiin xydelmeri martaad, xoohon doldoi ygөөr sag yngergeze baina.

Viistavkoom xydelmeriee xedii boltor xoişo tataxa jym geeşeb? Hajaxan Respyyblikiin Centraalin Gyisedxexe Komiteedhoo xydөө azaxuin viistavkada beledxelii hainaar jabuulxa tuxai zaabari bişelge jireze, aimagai viistavkoomoi tyryyşiin zyblөөn apreeliin 7-8-nai yjede bolzo, ţereen deeree xelsehen jyymen geze myrtei ygei, xydөө azaxuin viistavkada muu beledxeltei baihanaa aimagai, „Kolxooznig" gazeetada bişexiinь AZO gai zooteexnig Şabaalov gegşede daabari ygehen, viistavkoomoi xuuşan geşyydii gargaza, ysөөxen aad „Şadamar hain xynyydii oruulxa", baigşa apreeliin 20-do daxin zyblөө tataxa gexe metiin zyil xelseed tarahan baixa jym.

Bodoto xydelmeri xeхiin orondo, iime xoohon şuujaan, xubxai togtoomzo bişelgeer sag yngergeze baixanь saaşadaa teseşgyi. Eneeniii xizaarlaza, bodoto xeregte tyrgen oroxo xeregtei.

B. Žaboon.

(Sojuuzfota)

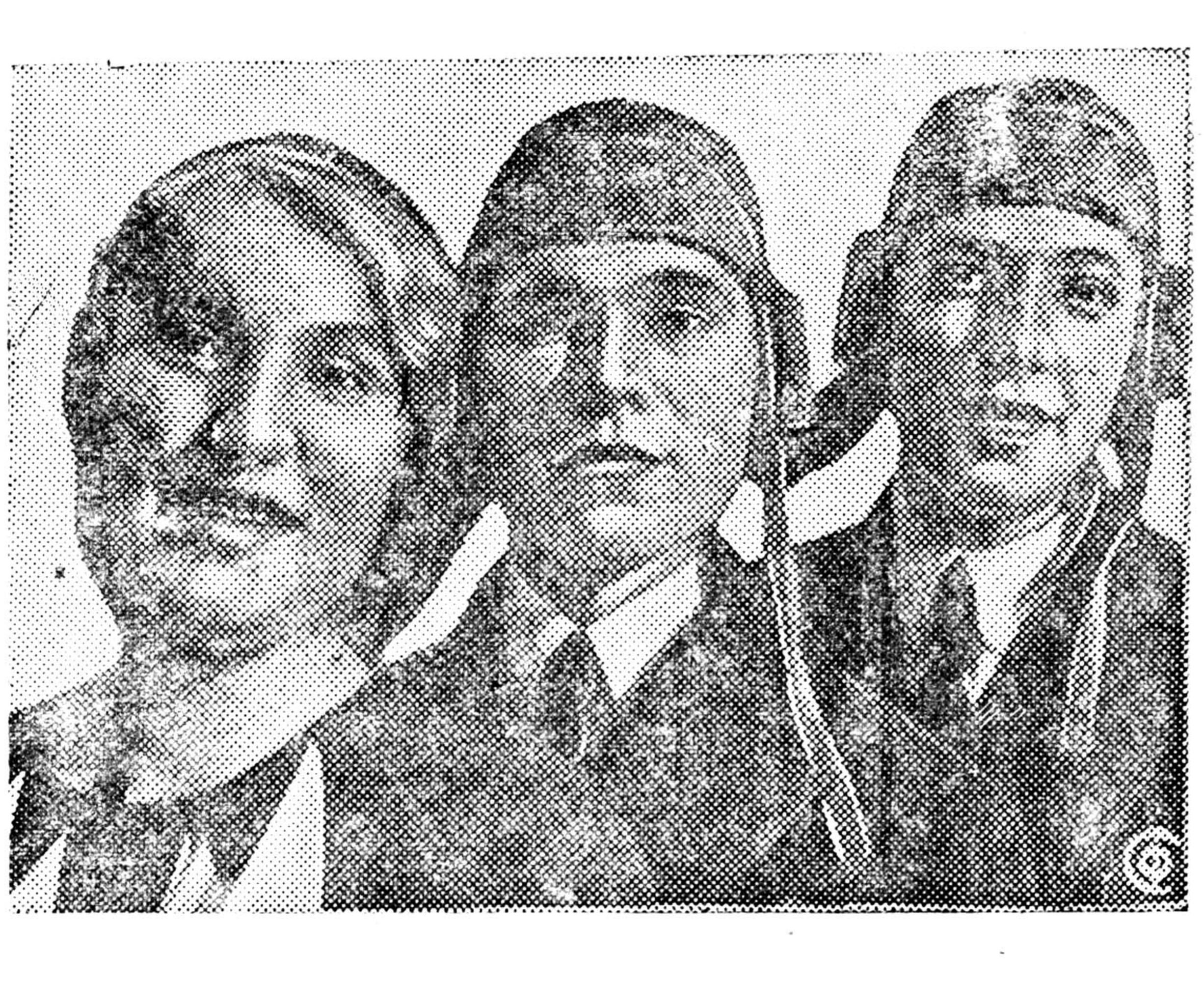

ZURAG DEERE: Leeningraadai aeroklyybei dergedexi hoodçiguudai hurguulida xydelmerihөө taharaltagyi jabaza erximeer huraza garagşad (zyyn garhaa): IBANOOVA TAMAARA, PEETR LAGYYTIN ba TALPIIXIN gegşed.

(XOJORDAXI NIUURAI YRGELŽELEL)

jabahan baixa jym. ...da "Vostooka" geze res...iin gazeeta deere Ko...in soveedai tyryylegşe ...dov bolbol mynөө „Ko...in gorsoveedta graazda...medyylgenyyd abtaza, ...gomodolnuud yzemze...e boloo", tere xydelme...lada bi tyryylegşe Mir...өөrөө nege çaasai tu... tahalxa boloob geze ...tunxaglal gargahan bai...

...n udarigagşad iimel eşi...geltei xemzeenyydii ja..., soveedai byxii xydel...ynen bodotoor şinedxe...adalhaa zailan xagasaxa ...ai baidag.

...өө, ulas oroonoi poliiti...idalda ton jixexen er...olzo baina. Soveeduud...ynөө jyyn erigdexeb? ...duudai xydelmeriii şi...e geeşemnai jyyn gehen ...ib? Nen tyryyn, hunga...oniitede dyte bolxo, te...xereglel, asuudal, eril...dii medexe, xydelmeri...olxooznig inteligeentiin ...i medexe, tedenei asuu...idta sag soonь xariuusa...za şadaxa gehen iime udxatai.

Oloniite hungagşadhaa taharşanxai soveed bolbol aradai oorgan baihan ujalgajaa gyisedxeze şadaxagyi, aradai dura zorigii bejelyylze şadaxagyi biyrokratiis zurgaan myn. Soveeduudai zyghөө oloniitetei ton nigta, taharşagyi bata xolbootoi baixiin zailaşagyi xeregteiji, soveeduud dotor olon tymen azalşadii gyrenөө xytelexiin mergezelde hurgaxa şuxala bahaniii Leenin—Staalin bagşanar olontaa zaahan baina.

„... Gyrenөө xytelexe xeregte xamag byxii azalşadii xabaaduulxamnai bidende şuxala geeşe"—geze paartiin doloodugaar xural deere Leenin xelehen baina. Ene hanamzaa Leenin bagşa negete bişe dabtan xeledeg hen.

„Soveeduud bolbol goorod ba xydөөnei byxii azalşadai oloniitiin organizaaca myn. Ene xadaa paartiin bişe organizaaca myn. Soveeduud bolbol proletariaadai diktatuuriin şuud yzegdelen myn .. Soveeduud bolbol xeden milioon azalşadii proletariaadai avangaardtai xolbolduulan negedxene" geze nyxer Staalin bişehen baidag.

Leenin ba Staalinai ede zaabarinuudii hanaandaa bataar xadaza, xeregte tuhataigaar gyisedxeze exilxenь soveeduudai xydelmeriii johotoi gegşeer şinedxexe gehen xereg myn. Depytaad byxeniii edibxizeryylxe, soveedai seekceyydii xydelgeze xydelmeriii xeleg bolgoxo, soveed demokraatiji ebdegşedii halgan eris taha soxixo xeregtei baina. Oloniitiin edibxizerelii xamhalsan yrgexe, soveeduudai olon tymen şine aktiivaar xyreelyylxe, praaktikan xydelmeri deere ene aktiivii yder byri xymyyzyylxe, —iimenyyd eriltenyyd soveedai aldaridagşadai ymene tabigdaxa boloo baina.

Ene bolbol xydelmeriiin şineer jabaxiin tulada xeregtei, goorodoi ba xydөөgei azalşadai eldeb olon ba ulam nemegdeze baigaa xereglelnyydii xangaxiin tuxai hanaagaa tabiza, tuşaata ujalganuudaa soveed byxenei johotoigoor gyisedxen exilxiinь tulada xeregtei. Hungagşa bolbol soveedai xydelmeriii gojo ygenyyd ba naiduulganuud deerhee segnexe şiidxexegyi, baidal hundalii ulam kylь tyyrne bolgoxiin tylөө, azalii aşa tuha jixetei bytөөsetei bolgoxiin tylөө soveedai xer temesehen deerhee, ger bairiin baidalii haizaruulxiin tylөө, hur guulinuudai ba bolьniicanuudai tylөө, oloniitiin intereeste xabaatai xamag byxii jyymenei tylөө soveedai xer temesehen deerhee segnexe şiidxexe baina.

Soveeduudai xydelmeriii hergeen jabuulxa xeregte komuniist—depytaaduudai yyrge ton jixe ba xariuusalgatai. Olon komuniist—depytaaduud өөriingөө soveedai ujalga yyrgenyyd tuxai, hungagşadai urdaa өөriingөө xariuusalgatai baihaniii martaza, soveedai xydelmeride ynendөө xabaadaxaa bolihoniii Çeliaabinskiin, Miinskiin ba bişe soveeduudai zişee deerhee xaruulxada xiloarxan baina. Iime baidalda eses tabixa sag boloo. Paartiin iime geşyydhee paartiin organizaacanuud xariuu erixe johotoi.

„Soveeduudai hergexe, paartigyişyydii xabaaduulxa, paartiin xynyydii xydelmerii paartigyişyydeer şalgaulxa" gehen Leeniniii zaxiaa nangin nigtaar gyisedxegdexe johotoi. Troc-kiistnuudai ba paartiin bişe bişe eldeb daisadai onso өөre şaranaнь gexede, arad niitehee aixa jabadal myn baihan ba myns baina. Arad niitede kapitaliis bogoolşololgiin boguuli uglaxa geze baihanaa xoişo, ains ygei jaaxanь. Bide, bolьşeviiguud oloniitenee aidaggyibdi, jyyb gexede, manai paartida erxim xynyydee ygeze, maniii haişaaza tedxeze baihan oloniite azalşadtai bata barisaatai baihanaaraa xyşeteibdi. Ene barisaanai bexi baigaa sagta xezeeş ilbe ilagdaşagyi byxebdi.

Paartiin Centraalin Komiteedai Pleenymei togtoomzonuud, nyxer Staalinai elidxel ba tygeselei yge bolbol manai Exe oronoi azalşadai poliitikan edibxiii ulam deeşenь yregeze baina. Oloniitiin ene edibxiii ulam yrgeze, gyreniii zoloodon xytelxe xeregte aktiivai olon milioon şine kaadranuudii xamtalan oruulalsaxa, xydelmeriii azalşadai eritte asuultanuudtai zoxilduulan tabixa—iimel şuxala zorilgo soveeduudai ymene zagsana.

(„Praavdahaa")

ISPAANIDAXI GRAŽDAAN DAINAI BAIDAL

Dainai froontnuud deere

Apreeliiin 19-de yimyyleeşen Madriidii artileeraar buudaba. Eneende 5 xyn aluulhan ba 25 xyn şarxatahan baina. Xojor homon tyrme deere unaba. Ene tyrme soo faşiistnuud oloor xaaltatai baihan baina.

Ceentrei froontdo zasagai aviaaca Sigyeense şadarai xargiigaar jabahan yimyyleeşenei aşaanai 100 maşiinii ba myn Sarsyeeiiin aerodroomii boombodobo. Ene aerodroom deere aixabtar jixe teherelte bolhon baina. Benziin xadagalxa gazar teherehen baiza boloo xa.

Teryeeliiin froontdo apreeliiin 18-da respyyblikiinxin dobtolgojoo yrgelzelbe. Yimyyleeşen aldahan poziicanuudaa texeryylxiin hedelge xeed jamarş yre gargabagyi. Xarin xyndeer gemtehen baina.

Kordoova ba Fyeente Ovexyyna seektorte respyyblikiinxin strateegiin şuxala udxaşanartai poziiconuud iezelbe. Respyyblikiin 7 samoliooduud (Ilьjaartahaa xoino) yimyyleeşenei bealizyylge deere 56 boombo xajaba.

Biskaajiin froontdo Mondraagon goorodto baihan yimyyleeşenei xalaanai seregyydii respyyblikiin batareinuud amzaltataigaar buudaba.

Aragoonoi froontdo respyyblikiin 20 samoliooduud, yimyyleeşenei Kalatajuud, Santa Barbaara, Myriilьo a Kayyde rajonoi poziicii boombodobo.

(TASS-ai telegraamhaa).

***

Madrid, *apreelь 20.* (TASS). Ene yder respyyblikiin aviaaca Toleediin seregei zavoodii boombodobo. Xeden boombo seregei xeregselei zyilnyydei sklaad deere unaza, tende jixe teherelte bolbo. Tereenhee bolzo jixe tyimer bolbo. Tyimerhee ulamzalza zavoodai xeden ceexnyydte teherelteny yd bolbo. Zavoodai jixenxi xubinь şataa. Toleediin zavood bolbol Ispaani dotor seregei egee jixe zavood baihan baina.

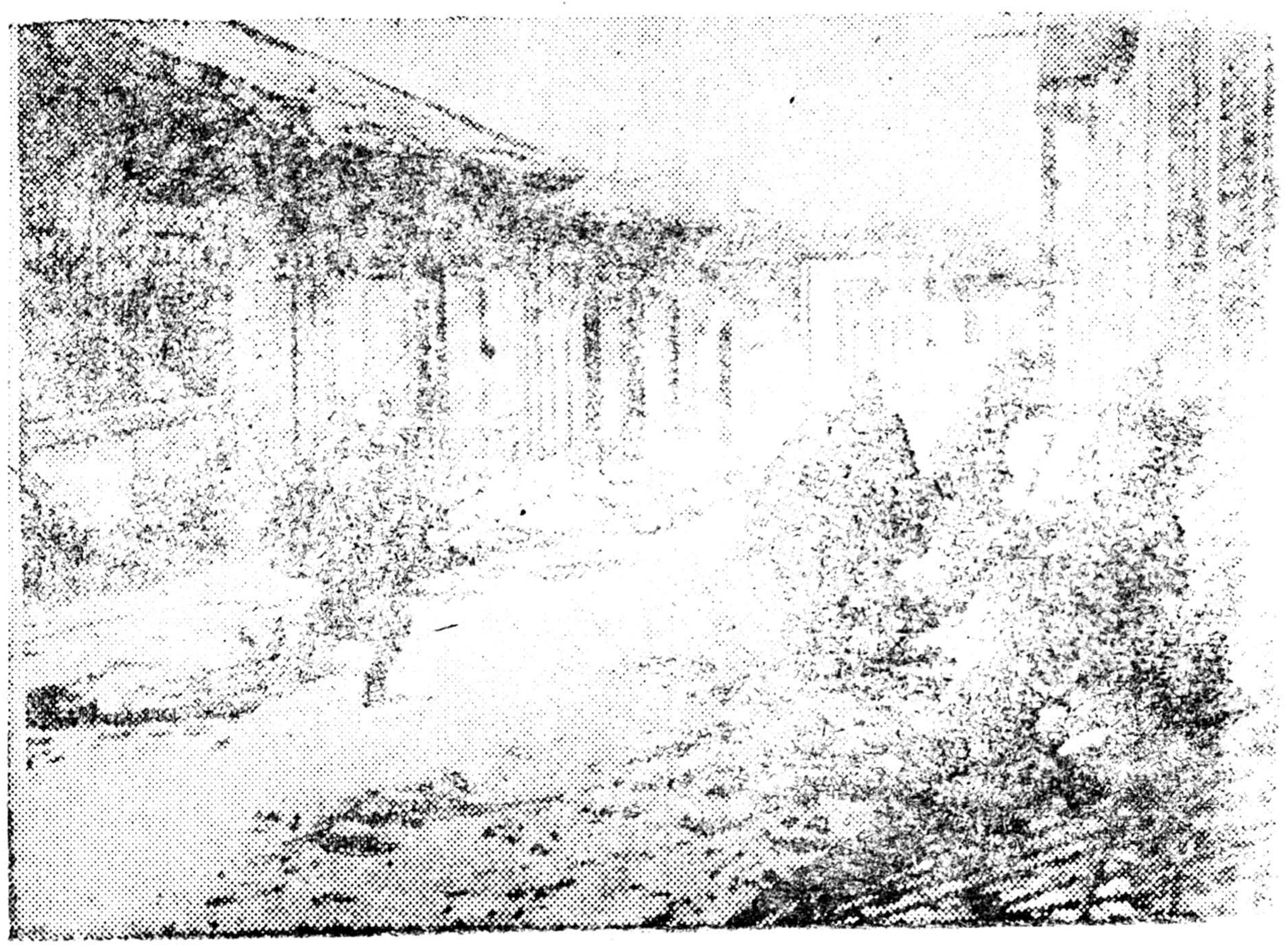

Madriid şadaraa faşiistnuudai poziicii respyyblikеn seregyyd ştyyrmeden jabana.

***

Loondon, *apreelь 20.* (TASS) Valeensihaa oficiaalin johoor medeesexenь xadaa, Eskoriaal froontdo zasagai seregyyd Eskoriaalhaa baruun urda baihan tymer zamai şuxala yyzel bolxo Robleedii, myn xeden tosxonuudii ezelhen ba 8 kilomeetr uragşaa dabxihan baina. Yimyyleeşenei 500 xyn aluulaa.

Ispaaniiin floodoi ba aviaaciin miniistr Prijeetiin medyylge

Loondon, 20. (TASS). Valeensihaa abtahan medeegeer Ispaaniiin zasagai floodoi ba aviaaciin miniistr Prijeeto geggşe tusxai medyylge tunxaglaza, tereen soogoo, Ispaaniiin xilii xinaxa kontroolьdoxo tysebii bejelyylxe bolood baixada, buu zebseg abxiin talaar Ispaaniiin xuulita zasag yimyyleeşedhee doro baidalda oroxo bolood baihaniii temdeglebe.

„Germaaniiin ba Itaaliiin seregei syydnenyyd bolbol yimyyleeşedte seregşyydii ba buu zebseg şireze baigaaş ygei sagtaa şpionaaz xedeg, zasagai syydnenyydei baihan gazar tuxai medee xuriaaza baidag, yimyyleeşedei syydnenyydii xamagaaladag, øøhediingeə paalyb deerehee samolioodu udii tabiza manai seregei syydnenyydii boombododog baina“ geze Prijeeto medyylbe.

Respyyblikiinxinei tug dooro jabahan syydnenyyd xamagaalagdana

Pariiz, 20 (TASS). Ispaaniiin floodoi ba aviaaciin ministeerstviin medeesel soo dalai deere xinaxa kontroolьdoxo bolhon uşar tuşaa xelegdexenь xadaa, jamarş aşaa teehen aad, ispaaniiin respyyblikiinxinei tug dooro jabaza jabahan syydnenyydii respyyblikiinxinei flood ba aviaaca ydeşen jabaxa ba ene syydnenyydii zogsooxogy, aii ondoo teeşenь jabuulxa gehen jamarş zabdalganuudta zyrilte xexe gene.

Myn baha, respyyblikiinxinei flood ba aviaaca bolbol tuhalamza erihen gy, ali tuhalamza xylieexee zybşøøhen xariiin syydnenyydii xamagaalxa baina. Kontroolь xinalta xexii germaaniiin ba itaaliiin seregei syydnenyydte daalgagdahan zoono bolxo Dundada dalain zoono teeşe tusgaar anxaral xanduulagdaxa baina gebe.

SSSR-ei Arkomsoveed

SSR Xolboonoi Komisaarnarai Soveed 1937 ondo kolxoc MTS-ei xexe traakto delmeriiin tysebii milioon gektaaraar (s gvigøør) batalaba. Yn 1936 ondo 161 gektaar dyvrgegdehe gaa. Yngerhen zilde traaktoraar 50,5 gektaar azallahan ene zilde 76,5 gektaar azallaxa baina korto şagtagalaxa naar oroohoto ky xuriaaxa tysebei yn zilde 26,5 milioon baihan baibal, ene 42,3 miloon gektaar talaba. Eneen soo, ondo 18,2 milioon taaranь kombainar x dahan baibal, ene zild milioon gektaaranь riaagdaxa baina.

Sviooklo maltalgiin traaktorai xydelmerii sebii 1936 ondo 87 gan gektaaraar ba baibal, ene zilde 1 gektaar batalaba; zulgaan abalgiin talaa ondo 177 mingan tyseb batalagdahan ene zilde 551 mingan taaraar batalagdaba.

Natuur tyleberiee şelen dyyrgehenei MTS-yydii şagnaxa 1935 ba 1936 onuud gaa zuramii 1937 on sendenь yldeexe geb

Maşiina-traaktorai canuudai traaktoraig delmeriiin tysebii dy baihanai arban xonog medeeji xeblelde baixii SSSR-ei Gaza langai Arkomaadta xagdaba.

Nege „xarçoovkiin“ tuxai

Jaruuniin aimagai ed xereglegşedei sojuuz bolbol aimagaigaa arad zonoi kylьtyyriin eriltii xangamaar xydelmerilenegyi. Enenь bolbol tedenei emxidxehen „xarçoovka“ deerehee medegdene.

Unşagşa nyxedte eli bolxiin tula, tere „xarçoovkiin“ gerei xanada ylgøøtei baidag, elehe şoroido xuşuulhan gomodoloi debter soo „xarçoovkiin“ baidal tuxaida bişenen gomodolnuudhaa nege xediijinь yliger bolgon bişeje. Tere gomodoloi debterei 2-xi niuurta iigeze bişene:

„Stolooviin administraaciin anxaralda

Ene stoloovodo, anxa tyryyne orobob. Jixeer xydelmerileød, ende orozo kylьtyyrne johoor edieelexe, baga zerge amaraxa gy geze hanaa hem. Tiigeed ajaar 3 çaas huuza xylieebeb, ediee asarza ygebegyi. Erilte xee haa, şuujaa tataa haa geze hanaad, ende tyryyşi nxiee orohon aad ajagyirxebeb. „Zuramainь“ iimii medeegyiб.

Boriisov“

Ene bolbol jixe şin nigta xynei bişehen gomodol, tiigeed eneen tuxai jamarş xemzee abtaagyi.

Saaşanь 4-xi xuudahanda bişeheniinь:

„Stoloovii erxilegşe aa!“

Stoloovo soo boldog uşaralnuudii şi hain medeze bainaş: arig seberei talaar oi gutamaar muuxai, kyyxnide tanai byri doro daa. Şanaxa, şaraxa zagahanuudaa jaaşagyi muugaar ba muuxai gazarta arilgana. Xariin xysøør, arai geze edieenei taloon abaad, yder byri 2 çaas adagtai xylieedeg bide. Saaxartai sain taloon xudaldaza abahamnai, saaxargyi sai asarna.

Iime zigşyyrite baidal xer udaan yrgelzelexe jym? Niutagai sanitaarin inspeektor jyy xaradag jym?

Daşiijev. Maartiin 2-to“

Saaşanь zalgaad bişeheniinь:

„Nyx. Beloyysov! (Stoloovii erxilegşe)

Tanai oficiaantanar edieelegşedte aixabtar xyşyyn mordogoroor, kylьtyyrne bişeer xandana... Tede egee tyryyn oros graazdaniii ediee xooloor xangaxa geze oro'dono, egee hyyl şiin eelzende buriaaduudta xool asarana. Ene uşar xadaa stoloovodo azallagşadai şovoniis yydxel gargaxiin hedelge myn gexeer...

Ylьdiraiin somsoveedai delegaaduud:

B Ž Don. Ceb...12-III-37“

Zurgaadaxi xudahanda bişeheniinь:

„Beloyysovte

Xeze baihan ediee xooloo hainaar builuulza, şanartaigaar, kylьtyyrneer beledxexiin xemzee abiit. Beledxehen xool sootnai şandaga tulain mixan urgaaza yhetejøø jabanal... Jadaxiin sagta angai mixa yheqyigeer xool bolgozo bolxobşyy.

M. Şigaa... 19-III-37“

Saaşanь yrgelzelyylen, yşøø iigeze bişene:

„Kylikoova geze ofeciaant xoollogşodoi zarimdanь xoirogoor, zarimdanь bildaguuşalan xandadag baina. Ediee xool asarxadaa eelzee saxinagyi... Bide egee tyryyn irehen aad egee hyylde xoollozo garababdi...Asarhan edieen soonь mene mene utanuud yhe xilgaahan baidag.

Xemzee abxa ygei jyyme haatnai, bide yşøø deeşenь medyylxe, gomodol oruulxabdi.

Cerenei—(somsoveedei tyryylegşe), Galdanai, Tisxeejev. Baldanoo. 27-III-37“

Naimadaxi xuudahanda bişeheniinь:

„Kyşegøørei somonoi Leeninei neremzete kolxoozoi tyryylegşe Cerenzabai E. bi bolbol ene stoloovodo edieelexe geze orood, ediee erixedem, tag deere xeden yder xebtehen yzengi porcioon mixa 3 t. x. 55 myngøør xudaldan ygebe. Tere „xoolonь“ xynei amanda xexiin argagyi baiba...

Jixeer zigşebe, zirxebeb, xemzee abxii xysebeb“

Egee hyylde bişeheniinь gexede:

„Gomodoloi debter yzexe gexedemnai 'zybşøøbegyi. Bide-13 xyn gomodol oruulza, stolooviin xydelmeri haizaruulxiin xeden olon şuxala duradxalnuudii oruulhamnai mynøø xyter xereglnegyi. Stoloovii erxilegşe dutuunuudaa usadxaxii oroldoxogyihee gadana, gomodogşodoi asuudalnuudta xariuusanagyi.

Kriitike ba samokriitikii oişoonogyi xa. Myn soveed xudaldaanai ba niitiin ediee xoolii jamaraar emxidxexii medenegyi xa. Xariuusaxii xyseneb di“—gexe meteer tere debterei duuhatar latiinş ysegøør, oroodorş, xuuşan mongol ysegøørş bişehen baixa jym. Ede gomodolnuud soo dursagdahan faaktnuud bultadaa ynen. Yşøø nemeze xelexede, ene stoloovo xemzyyrgyigeer, arxi xudaldadag tula, tere stoloovo soonь yder byri hogtuu, galzuu xynyyd xyndereldedeg ba Beloyysov gegşe tedeniii zaxadaxiin orondo øørøø tedeneer sugtaa arxidalsaza huudag baina. Gadana, stoloovo soonь negeş xutaga, heree baixagyi, edieelegşed bolbol ygehen monso, tonso mixan xooliinь garaaraa bazuugaad şydøørøø zulgaaza edideg. Ofeciaantnaranь, kyyxnide xydelmerilegşedenь xeden hariin ugaagdaagyi dag xara xøø tohon bolhon xalaaduudii ymedøød azalladag baina.

Orohon olon gomodolnuudii xenş, Beloyysovş, profsojuuzanş xereglededggyi baina. Aimagai ed xereglegşedei sojuuziin pravleeni ba tereenei tyryylegşe nyx. Seelьverov tere „xarçoovkodoo“ orozo yzedeg ygei zailan jabadag.

D. D. Dorziin.

Xariuusalgata red. G. BELЬGA

MYNØØDER

„PROGREES“ KINOODO
Daariko

„ERDEM“ KINOODO
Toom Sojeer

MYNØØDER

OROS DRAAMIIN GYRENEI TEAA

A. N. Ostroovski

Zemegyi aad, zemetei

(Oros xelen deere)

4 yzegdeltei komeedi.
Rezissoor A. N. Boriisogleebskiin xytelberieer tabigdaxa.
Xydooznig V. G. Tamaanь.
Zyзegei exilxeнь 8 ç. 30 m. Kaassa yder 11-hee 2 ç. ...

Nøømer gargagşa D. D. Dorziin. Verstaalagşad: Dm. BALDANAI, Dr. ŽAMSIIN. BMASSR ei niut. azyil-iin tipograafi. Ypolglavl...